

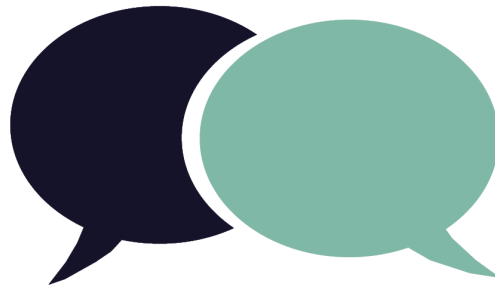

MIDT- OG VESTJYLLANDS **POLITI**

Det kriminalpræventive Sekretariat  
Nørreport 1, 7500 Holstebro, 96 14 14 48

# TRYGHEDSAMBASSADØR



**TRYGHEDSAMBASSADØR**

*Sammen skaber vi tryghed!*

## NYHEDSBREV

TRYGHED?

NÆRHED?

DIALOG?



## Særudgave—asylhåndtering og nyt udrejsecenter i Midt og Vestjyllands Politikreds

Som I alle ved, så står Danmark overfor betydelige udfordringer og nye opgaver forbundet med tilstrømningen af asylanter og flygtninge til landet. Udfordringer som i høj grad også berører kommunerne og os som lokalpoliti i Midt og Vestjyllands Politikreds. Situationen har stor bevågenhed fra både borgere, det politiske niveau, pressen og sociale medier. Mange er opmærksomme på, hvad det kommer til at betyde, at vi modtager disse store menneskemængder. Vi vil gerne med denne særudgave af nyhedsbrevet give nogen oplysninger om, hvad vi som politi gør i forhold til situationen generelt i hele kredsen og om etableringen af et udrejsecenter på det tidligere statsfængsel Kærshovedgård.

## Hvad gør Midt og Vestjyllands Politi?

Siden januar 2016 har politiet arbejdet med at lave en række forebyggende indsatser, som vi fremover vil anvende i hele politikredsen. Det betyder blandt andet, at der er blevet udvalgt en medarbejder på hver af kredsens syv lokalstationer, som bliver tovholdere på at følge området tæt, have løbende kontakt med operatørerne på de lokale centre, have tæt samarbejde med kommunerne og tæt dialog med kredsens analyseafdeling, hvor vi har eksperter på området. Vi vil også arbejde målrettet med Tryghedsambassadører, så vi den vej igennem sikrer en god dialog om, hvad der kan skabe utryghed blandt borgerne.



**TRYGHED? NÆRHED? DIALOG?**



### Hvor mange asylcentre er der i Midt og Vestjyllands Politikreds?

I februar 2016 er status, at vi i Midt og Vestjyllands Politikreds har i 14 asylcentre og 1 udrejsecenter under opbygning i form af Kærshovedgård. 10 af centrene er placeret i den nordlige del af kredsen i Thisted Kommune, hvor Thisted Kommune er operatører på de 9, mens Vesthimmerlands Kommune er operatør på et enkelt center på Mors. Der er 4 centre i den sydlige del af kredsen. Vesthimmerlands Kommune er operatør på centrene i Herning og Holstebro, mens Røde Kors er operatør på centrene i Hampen og Hvide Sande. Det er Kriminalforsorgen, der er operatør på Kærshovedgård. Der er samlet set for nuværende en kapacitet på 2500 indkvarteringer af beboere i hele kredsen samt forventet kapacitet på 600 på Kærshovedgård, når det er fuldt ud etableret.

### Faser og asylcentertyper

#### 1. Indledende asylfase (afklaring af om asylansøgning skal realitetsbehandles i Danmark)

- ✓ Modtagecenter (ID og fingeraftryk, medicinsk screening mv.), fx Center Sandholm

#### 2. Asylfasen (realitetsbehandling af asylsag i Danmark)

- ✓ Opholdcenter (evt. særcenter), asylsagsbehandling i 1. instans (Udlændingestyrelsen)

#### 3. Udsendelsesfasen

- ✓ Udrejsecenter mv. (Rigspolitiet ansvarlig for udsendelse af afviste asylansøgere)

## Det nuværende indkvarteringssystem

Flere steder ser vi, at operatørerne – altså de, der driver asylcentre til daglig, ikke er den kommune, hvori centrene er placeret. Dertil kommer, at Udlændingestyrelsen har nogen forpligtigelser, mens operatørerne har andre, og det kan være svært som almindelig borger at bevare overblikket.

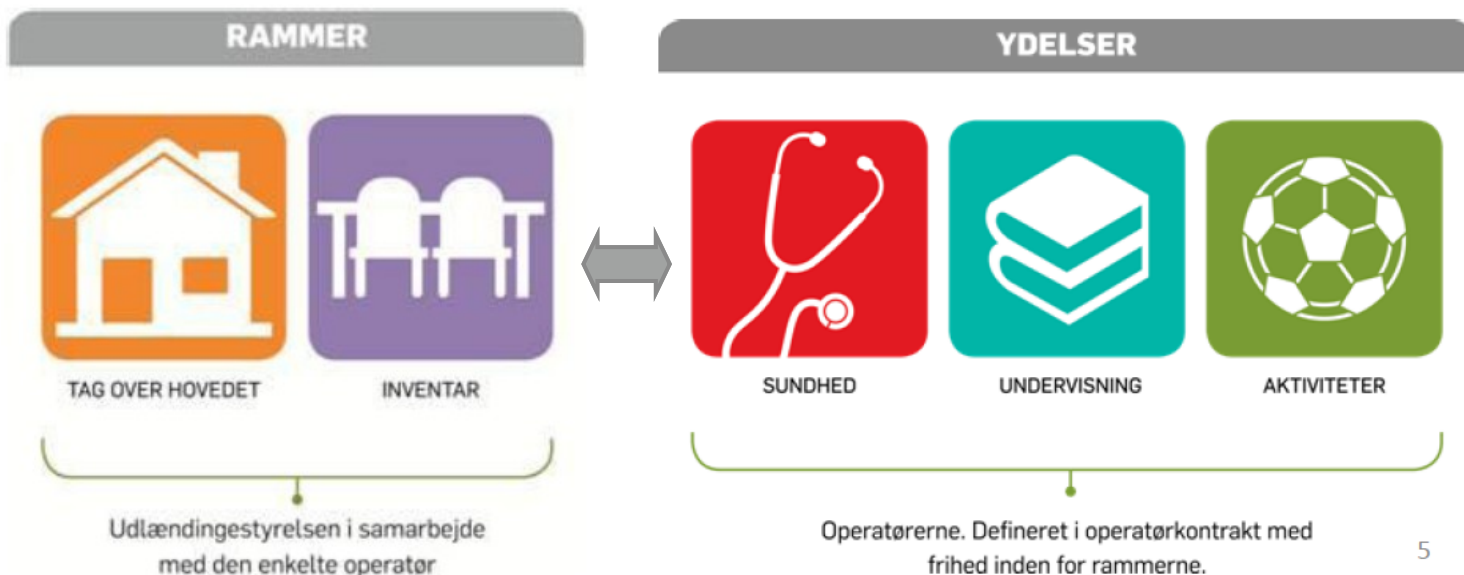



## Fakta om Udrejsecenter Kærshovedgård



### Udlændingestyrelsen informerer

Udlændingestyrelsen har i forbindelse med omdannelsen af Kærshovedgård til udrejsecenter lavet et faktaark, der giver faktuelle informationer om centeret og driften af det. Informationerne på de kommende sider stammer alle fra Udlændingestyrelsen.

Kærshovedgård, der hidtil har fungeret som åbent fængsel, omdannes til udrejsecenter med en kapacitet på op til 600 personer. Etableringen af centeret er en udmøntning af regeringens asylpakke fra efteråret 2015. Udrejsecenteret er et led i at styrke indsatsen i forhold til en hurtig og effektiv udsendelse af udlændinge uden lovligt ophold i Danmark og at tilskynde disse personer til at udrejse.

Kærshovedgård er blandt andet valgt, fordi stedet er velindrettet til udrejsecenter. Der planlægges derfor kun mindre istandsættelser af de eksisterende bygninger. Herudover er der behov for etablering af en kantine og opsætning af hegn og porte ved ejendommen. Endelig skal der opstilles pavillonbyggeri med kapacitet til 300

### Hvem skal bo på Kærshovedgård?

- Voksne kvinder og mænd, der har fået endeligt afslag på asyl, og hvis udrejsefrist er overskredet.
- Personer, der er udvist ved dom.
- Personer, der er på tålt ophold.



### Hvad er profilen på beboerne?

En person på tålt ophold er en person, der ikke kan udsendes til et land, hvor den pågældende risikerer f.eks. dødsstraf eller tortur, eller hvor personen ikke er beskyttet mod videresendelse til et sådant land. Det betyder, at den pågældende i princippet skal udrejse af Danmark, men at myndighederne ikke tvangsmæssigt må udsende den pågældende.

Udlændingestyrelsen skal bestemme, at personer på tålt ophold skal tage ophold på et bestemt indkvarteringssted, hvor de skal bo og overnatte. På samme vis skal personer, som er udvist ved dom, tage ophold på et bestemt indkvarteringssted, hvor de skal bo og overnatte. Afviste asylansøgere, der ikke medvirker til udsendelse af Danmark, vil også pålægges opholdspligt på centret.

### Hvor længe bor beboerne på udrejsecentret?

Der vil være forskel på opholdstiden for de forskellige beboergrupper. Personer der er meddelt endeligt afslag på asyl har forventeligt en kortere opholdstid på centret. Personer på tålt ophold og personer der er udvist ved dom har forventeligt en længere opholdstid på centret.

### Hvordan er hverdagen for beboerne?

Personer, som er indkvarteret på udrejsecentret, skal indgå en kontrakt med Kriminalforsorgen om deltagelse i undervisning, aktivering og nødvendige opgaver på centret.

Beboerne på Udrejsecenter Kærshovedgård får pligt til at deltage i udførelsen af nødvendige opgaver på centret, herunder oprydning og renholdelse af udenomsarealer. Beboerne kan desuden deltage i anden individuel aktivering på eller evt. uden for centret, eksempelvis medvirke til indvendig og udvendig vedligeholdelse, reparationer og forbedringer af bygninger, inventar og fællesområder.

Beboerne tilbydes gennemsnitligt op til 10 timers undervisning om ugen. Der kan for eksempel tilbydes undervisning i engelsk, modersmålsundervisning og fag, som bringer de pågældende færdigheder, der kan hjælpe til at starte selvstændig virksomhed eller opnå beskæftigelse i hjemlandet. Undervisning og aktivering vil kunne udgøre op til 37 timer om ugen. Kriminalforsorgen udarbejder en husorden og aktivitetsprogram for beboerne.

### Hvornår flytter de første beboere ind?

Ibrugtagningstidspunktet afhænger af en række forhold, navnlig bygningsmæssige udvidelser, som er under afklaring. Indtil videre planlægges med indflytning af de første beboere (op til 100 personer) i marts 2016.

De første personer, der flyttes ind, er asylansøgere, som er meddelt endeligt afslag på asyl, og som kommer fra asylcentre over hele landet. Det er Rigspolitiet, der vil screene gruppen af aktuelle personer i udsendelsesposition med henblik på løbende at indstille til Udlændingestyrelsen, hvem der bør flyttes til Udrejsecenter Kærshovedgård. Indflytning vil ske etapevis frem mod sommeren. De nuværende persongrupper med ophold på Center Sandholm (personer udvist ved dom og på tålt ophold) forventes indtil videre flyttet til Udrejsecenter Kærshovedgård fra omkring sommeren 2016 og frem.

### Kommer der hegn omkring udrejsecentret?

Der etableres en række sikkerhedsforanstaltninger i form af opsætning af hegn med overvågningskameraer omkring centret. Internt på centret vil der ske sektionering af de forskellige persongrupper, således at overnatningsfaciliteterne for personer, der er udvist ved dom, og personer, der er på tålt ophold, er særskilt indhegnet. Der etableres endvidere adgangskontrol til centret med mulighed for visitation i forbindelse med adgangen.



### **Kan beboerne bevæge sig frit rundt?**

Beboerne er ikke frihedsberøvede og kan derfor frit komme og gå på centret. Beboerne vil dog som udgangspunkt være underlagt såkaldt opholdspligt. Desuden vil mange af beboerne være pålagt meldepligt hos politiet på centret flere gange om ugen.

Der etableres adgangskontrol og registrering af beboernes ophold på centret, blandt andet for at sikre overholdelsen af opholdspligten på centret.

Udlændingestyrelsen og Kriminalforsorgen overvejer lige nu, hvordan de transportmæssige forhold for beboerne på centret kan etableres.

### **Hvilke økonomiske midler får beboerne?**

Udrejsecenter Kærshovedgård er et såkaldt cafeteriacenter, dvs. et indkvarteringssted med en vederlagsfri bespisningsordning. Det betyder, at beboerne ikke får udbetalt kontante ydelser til kost og andre fornødenheder.

Beboerne på udrejsecentret får tre måltider mad om dagen i centrets cafeteria. De får desuden udleveret hygiejneartikler og evt. tøj.

Beboere, som overholder en undervisnings- og aktive-ringskontrakt med indkvarteringsstedet, og som medvirker til udsendelse, får udbetalt en såkaldt tillægsydelse (lomme penge) på op til 402 kr. hver 14. dag. For mange af beboerne på Kærshovedgård vil det dog gælde, at de ikke medvirker til udsendelse af Danmark og derfor ikke modtager tillægsydelse. Personer på tålt ophold og personer, der medvirker, vil have mulighed for at optjene tillægsydelse.

Kriminalforsorgen og Udlændingestyrelsen overvejer lige nu etablering på centret af et mindre kiosksalg med begrænset udvalg til beboerne.

### **Hvilken rolle har Ikast-Brande Kommune i tilknytning til udrejsecentret?**

Asylindkvartering er en statslig opgave. Ikast-Brande Kommune har ikke særlige opgaver i forhold til udrejsecentret. Ikast-Brande Kommune er i udgangspunktet myndighed i forhold til afklaring af planmæssige forhold, byggesagsbehandling mv. i forbindelse med etablering af centret.

### **Hvad betyder meldepligt?**

At pågældende skal melde sig til politiet på bestemte tidspunkter.

### **Hvad betyder opholdspligt?**

At pågældende har en pligt til at bo og overnatte på centret og kun med tilladelse fra Udlændingestyrelsen kan overnatte uden for centret efter særskilt ansøgning. Ved manglende overholdelse af opholdspligten anmeldes pågældende til politiet.

### **Hvad betyder adgangskontrol?**

At der vil være elektronisk adgangskontrol ved ind- og udgang af centret. Styrker kontrollen med hvem der befinder sig på centret. Mulighed for visitation. Kriminalforsorgen vil stå for dette i praksis.

### **Hvad betyder det at medvirke?**

En konkret vurdering, der foretages af politiet, om hvorvidt den pågældende medvirker til udsendelse.

### **Hvad er konsekvensen af ikke at medvirke?**

Hvis politiet vurderer, at den pågældende ikke medvirker, indstiller politiet dette over for Udlændingestyrelsen. Udlændingestyrelsen træffer beslutning om overflytning til et udrejsecenter



### Hvordan er sikkerheden , og hvad er politiets rolle?

Kriminalforsorgens personale, som består af fængselsbetjente m.fl., er til stede på centret døgnet rundt. Midt- og Vestjyllands Politi er i øjeblikket i fuld gang med at afklare, hvorledes man vil varetage både sikkerheden inde på centeret samt sikkerheden uden for centeret. Der er stor opmærksomhed på at finde de rigtige løsninger for at sikre både sikkerhed og tryghed for både borgere og beboere på centeret. Erfaringerne fra Udrejsecenter Sjælsmark er med i overvejelserne omkring sikring af ro og orden og tryghedsskabende initiativer.

### Hvordan inddrages lokalbefolkningen?

Udlændingestyrelsen og Kriminalforsorgen holdt borgermøde d. 3. februar 2016 i Bording. På mødet var der information om udrejsecentret, og der var mulighed for at stille spørgsmål til de involverede myndigheder. Der vil blive holdt et nyt borgermøde, når centret er i drift.

Midt- og Vestjyllands Politi har igangsat en række tryghedsskabende tiltag med involvering af lokalbefolkningen. Udlændingestyrelsen har aftalt en løbende kontakt til Ikast-Brande Kommune, og der udpeges kontaktpersoner fra alle myndigheder med mulighed for hurtig opfølgning efter behov. Udlændingestyrelsen, Kriminalforsorgen og Midt- og Vestjyllands Politi ønsker en tæt dialog med de nærmeste naboer til centret.

### Hvordan varetages sundhedsbehandling?

Beboerne på udrejsecentret er ikke omfattet af det danske sygesikringsystem og har derfor ikke adgang til de samme sundhedsmæssige ydelser som herboende personer. Det betyder, at udgifterne til sundhedsmæssige ydelser under visse betingelser dækkes af Udlændingestyrelsen, medmindre der er tale om akut behandling, som omfattes af regionernes forpligtelse.

Kriminalforsorgen skal sikre, at beboerne på udrejsecentret har adgang til sundhedsbehandling ved akut opstået sygdom. Kriminalforsorgen skal endvidere sikre, at beboerne har eller gives adgang til sundhedskonsultationer, såfremt der opstår behov herfor og f.eks. sikre tilvejebringelse af nødvendig lægeordineret medicin.

En række behandlinger kan iværksættes umiddelbart af det sundhedsfaglige personale på udrejsecentret. I en række tilfælde kan behandling eller undersøgelse kun iværksættes efter indhentelse af forudgående godkendelse hos Udlændingestyrelsen.

### Hvilke myndigheder har ansvaret - for hvilke opgaver?

Udlændingestyrelsen har det overordnede ansvar for indkvartering af asylansøgere og personer med ulovligt ophold. Det er Udlændingestyrelsen, der i samarbejde med politiet, Nationalt Udlændingecenter beslutter, hvem der skal indkvarteres på centret.

Kriminalforsorgen får ansvaret for den daglige drift af udrejsecentret som hovedoperatør.

Politiet, Nationalt Udlændingecenter (NUC), har ansvaret for udsendelse af personer uden lovligt ophold. NUC har ansvaret for sagsbehandlingen i udsendelsessagerne i form af motivationsfremmende samtaler, ligesom NUC har ansvaret for afviklingen af meldepligt. Det er desuden NUC, der skal indstille til Udlændingestyrelsen, at der i relation til flytningen af den pågældende person til udrejsecentret træffes afgørelse om opholdspligt på centret. Midt- og Vestjyllands Politi har ansvaret for sikkerhed og tryghed i og omkring udrejsecentret.

Andre aktører vil også være til stede på centret.



### Lighedspunkter og forskelle: udrejsecentre / asylcentre

- Lighedspunkter
- ◇ Udrejsecentre er på linje med de øvrige asylcentre i Danmark et åbent center
  - ◇ Der er døgnbemanding
  - ◇ Der er videoovervågning og adgangskontrol som i Sandholm

#### **MEN** Kærshovedgård →

- ◇ Drives af Kriminalforsorgen
- ◇ Har øget sikkerhed i form af hegn, sektionering, elektronisk adgangskontrol og visitation
- ◇ Beboerne har opholds- og meldepligt

#### **Kontaktinformationer**

##### Kriminalforsorgen, Kærshovedgård:

- ◇ Daglig leder Hans Kristian Vemmelund, mail: [hanskristian.vemmelund@kriminalforsorgen.dk](mailto:hanskristian.vemmelund@kriminalforsorgen.dk)

##### Lokale kontaktpersoner ved Midt og Vestjyllands Politi angående asylcentre og Kærshovedgård:

- ◇ Leif Mæng, Thisted Lokalstation, mail: [LMA015@politi.dk](mailto:LMA015@politi.dk)
- ◇ Peter Hahn, Skive Lokalstation, mail: [PHA006@politi.dk](mailto:PHA006@politi.dk)
- ◇ Erik Hykkelbjerg, Viborg Lokalstation, mail: [EHY001@politi.dk](mailto:EHY001@politi.dk)
- ◇ Preben Bo Nielsen, Ringkøbing Lokalstation, mail: [PBN006@politi.dk](mailto:PBN006@politi.dk)
- ◇ Jakob Hvilsom, Holstebro Lokalstation, mail: [JHV004@politi.dk](mailto:JHV004@politi.dk)
- ◇ Kenn Hjorth Sørensen, Herning Lokalstation (Ikast Nærpoliti), mail: [KHS010@politi.dk](mailto:KHS010@politi.dk)
- ◇ Niels Gøttler, Silkeborg Lokalstation, mail: [NGO001@politi.dk](mailto:NGO001@politi.dk)

##### Kontaktperson Udlændingestyrelsen:

- ◇ Nils Bak, mail: [nbk@us.dk](mailto:nbk@us.dk)